

# Inter'actions



**CHAVANON  
COMBRAILLES  
& VOLCANS  
COMMUNAUTÉ**



## Dossier spécial

**Actions Enfance,  
Jeunesse et Parentalité :**  
de la petite enfance à  
l'adolescence, nos services  
vous accompagnent



*Qui sommes-nous ?*

BOURG-LASTIC  
BRIFONS  
BROMONT-LAMOTHE  
LA CELLE-D'Auvergne  
CHAPDES-BEAUFORT  
CISTERNES-LA-FORÊT  
COMBRAILLES  
CONDAT-EN-COMBRAILLE  
FERNÔL  
GIAT  
LA GOUTELLE  
HERMENT  
LANDOGNE  
LASTIC  
MESSEIX  
MIREMONT  
MONTEL-DE-GELAT  
MONTFERMY  
PONTAUMUR  
PONTGIBAUD  
PRONDINES  
PUY-SAINT-GULMIER  
ST-AVIT  
ST-ÉTIENNE-DES-CHAMPS  
ST-GERMAIN-PRÈS-HERMENT  
ST-HILAIRE-LES-MONGES  
ST-JACQUES-D'AMBUR  
ST-PIERRE-LE-CHASTEL  
ST-SULPICE  
SAUVAGNAT-PRÈS-HERMENT  
SAVENNES  
TORTEBESSE  
TRALAIGUES  
VERNEUGHEOL  
VILLOSSANGES  
VOINGT

# SOMMAIRE



3 - 4

Compétences de la communauté de communes  
Budget 2025



5 - 7

Réseau de lecture, Enseignement musical, Culture et Vie Associative, Micro-Folie et Patrimoine



8 - 10

France services  
Zoom sur le réseau de tiers-lieux



11 - 13

Economie, Habitat et Mobilité



14

Point projets et chantiers en cours



15

Environnement

16 - 19

**DOSSIER SPÉCIAL**  
Enfance, Jeunesse et  
Parentalité



20 - 21

Action Sociale et Santé



22

L'actu de nos partenaires



23

Randonnée

Communauté de communes Chavanon Combrailles et Volcans.  
Journal d'information n°7 - Décembre 2025. Tirage à 9 000 ex.  
Siège social : 6 avenue du Marronnier - 63380 Pontaumur - Tél : 04 73 79 70 70.  
Responsable de publication : Cédric Rougheol, président de la communauté de communes Chavanon Combrailles et Volcans.  
Conception : communauté de communes Chavanon Combrailles et Volcans  
Impression : L'imprimeur.com  
Crédits photos : communauté de communautés Chavanon Combrailles et Volcans, Planète Loisirs Animation, Les P'tits Volcans, Adeline Tourreix, Bernard Debote, Combrailles Auvergne Tourisme, Elyas Saens, Balirando.fr, Arty Photos.  
Illustrations : fr.freepik.com.



# LES COMPÉTENCES DE MA COMMUNAUTÉ DE COMMUNES

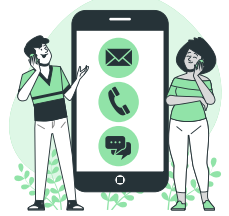

## ACTION SOCIALE ET SANTÉ

- CENTRE INTERCOMMUNAL D'ACTION SOCIALE : service d'aide à domicile, portage de repas
- SANTÉ / SOCIAL



## SERVICES TECHNIQUES

- SUIVI DES TRAVAUX
- ENTRETIEN & MAINTENANCE
- LOCATION DE MATÉRIEL
- GESTION DES GYMNASES



## CULTURE, TOURISME ET VIE ASSOCIATIVE

- TOURISME, RANDONNÉE ET PATRIMOINE
- RÉSEAU DE LECTURE PUBLIQUE
- VIE ASSOCIATIVE ET CULTURELLE
- ENSEIGNEMENT MUSICAL
- MICRO-FOLIE



## ÉCONOMIE, HABITAT ET MOBILITÉ

- SOUTIEN AUX ENTREPRISES, COMMERÇANTS ET PORTEURS DE PROJET
- PETITES VILLES DE DEMAIN
- HABITAT
- MOBILITÉ
- AGRICULTURE / FORÊT



## ENFANCE, JEUNESSE ET PARENTALITÉ

- RELAIS PETITE ENFANCE
- JEUNESSE : 3 accueils de loisirs sur le territoire
- PARENTALITÉ



## PROXIMITÉ ET SERVICES À LA POPULATION

- 5 ESPACES FRANCE SERVICES sur le territoire
- ACCOMPAGNEMENT NUMÉRIQUE
- RÉSEAU DE TIERS-LIEUX



## ENVIRONNEMENT

- SPANC
- GEMAPI



## PÔLE RESSOURCES

### ADMINISTRATION GÉNÉRALE

- RESSOURCES HUMAINES
- COMPTABILITÉ ET FINANCES
- COMMUNICATION
- TRANSITION ÉCOLOGIQUE



**Numéro UNIQUE pour l'ensemble des services**

**04 73 79 70 70**



# BUDGET 2025



*Budget prévisionnel voté  
en conseil communautaire  
le 10 avril 2025.*

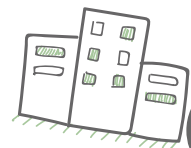
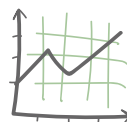
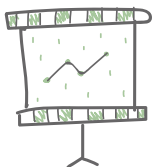

# RÉSEAU DE LECTURE PUBLIQUE



**23**  
**points de lecture**  
dont 2 médiathèques,  
13 bibliothèques relais  
et 4 dépôts.



Une  
**cinquantaine**  
**d'animations**  
par an



**1 030**  
**adhérents**  
dont 221 nouveaux  
inscrits



**Site  
internet**

dédié au réseau de lecture :  
horaires, animations,  
recherche d'un livre etc.



Plus de  
**45 000**  
**ressources** : livres,  
vidéos, presse etc.

PUY-DÔME  
NORM DÉPARTEMENT



**19 700**  
**prêts par an**

## Focus sur les animations

### Ouvrez Ouvrez les Livres aux Bébés

Le principe de cette opération : 3 livres proposés par le département aux réseaux de lecture participants, 3 histoires à raconter et à découvrir auprès du public jeunesse et un vote pour élire l'album préféré. Le livre plébiscité est édité et offert à tous les bébés de l'année.

Après 409 votes en 2024, ce sont **537 lecteurs qui ont voté en 2025, un nouveau record !** Résultat au printemps 2026...

### Festival Connexions, cultivons le numérique

Entre ateliers, jeux, expositions et moments d'échange, Connexions invite petits et grands à explorer le monde numérique sous toutes ses formes : *sensibilisation aux usages du numérique, découvertes d'objets numériques d'hier à aujourd'hui...*



**Prochain temps fort national**  
**Les Nuits de la Lecture en janvier 2026** dont le thème est "Villes et Campagnes". Programme à suivre.



**Merci à tous les bénévoles qui participe à la vie du réseau de lecture publique.**

Vous souhaitez partager votre passion des livres et devenir bénévole ? **Contactez-nous !**



mediatheque@  
ccvcommunaute.fr

[www.mediatheques.ccvcommunaute.fr](http://www.mediatheques.ccvcommunaute.fr)

# ENSEIGNEMENT MUSICAL

### Une école de musique dynamique

L'École de musique intercommunale (EMI) compte 140 élèves inscrits cette année : *éveil musical, apprentissage instrumental ou vocal.*

### Des interventions en milieu scolaire

L'EMI intervient également dans toutes les classes, de la maternelle au CM2, pour initier les enfants à la musique (dispositif financé par CCV).



ecoledemusique@  
ccvcommunaute.fr

### L'Orchestre à l'école continue d'arpenter le territoire !

Trois nouvelles classes bénéficient de deux heures d'enseignement spécialisé par semaine pendant deux ans. En 2025-2027, les écoles de Bourglastic, Chapdes-Beaufort/Pulvérières et Pontaumur participent à ce projet. **Depuis sa création en 2016, le dispositif aura permis à toutes les écoles du territoire de vivre cette expérience musicale partagée.**



**Date à noter  
sur vos agendas**

**Rendez-vous  
le samedi 6 juin 2026**

à la Halle des Sports de  
Pontaumur pour le  
**"GRAND CONCERT DE  
L'ORCHESTRE DES  
COMBRILLES"**.



5

# CULTURE & VIE ASSOCIATIVE

378  
associations  
sur le territoire.



## Le coin des associations !

### Fonds pour le Développement de la Vie Associative (FDVA)

Ce dispositif financier de l'Etat vise à soutenir le développement de la vie associative. Chaque année, la communauté de communes accompagne les associations du territoire dans le dépôt de ce dossier à travers des réunions d'informations, des ateliers d'aide au montage de dossier et des temps de permanence en partenariat avec le Service Départemental à la Jeunesse, à l'Engagement et aux Sports du Puy-de-Dôme (SDJES 63).

**2025** 6 associations ont bénéficié de cette subvention 22 700 € versés par ce fonds



Les dossiers sont à déposer avant mi-février 2026.  
Des permanences d'informations auront lieu début 2026.

### Soirée Ressourc'Assos : une première réussite !



Le jeudi 16 octobre, le service Vie Associative a organisé la première soirée Ressourc'Assos, dédiée aux associations du territoire.

**Objectif : favoriser les échanges entre associations et présenter les outils et partenaires pouvant les accompagner dans leurs projets.**

Les retours positifs laissent présager une nouvelle édition en 2026.

Merci aux partenaires présents : SMCTOM/SYDEM, CREFAD, Combrailles Auvergne Tourisme, ainsi que les services techniques, économie et mobilité de CCV.



[associations@ccvcommunaute.fr](mailto:associations@ccvcommunaute.fr)

## Dans le rétro !



### Europavox a [re]fait escale à Giat !

Pour la troisième année consécutive, le territoire a accueilli un concert exceptionnel dans le cadre de la tournée du Festival Europavox.

Le 26 juin dernier à Giat, le public a pu découvrir le groupe Goldkimono, formation pop venue des Pays-Bas, pour un moment musical plein d'énergie et de bonne humeur. Le groupe local Cam'Zo a quant à lui assuré la première partie avec brio.

Malgré les aléas logistiques liés à la tempête du 25 juin, l'événement a pu se tenir grâce à la mobilisation exemplaire de l'équipe mutualisée Mairie, Association AME, communauté de communes et Département. Un travail collectif salué par tous !



Goldkimono en scène



Temps de médiation avec le groupe

Ce concert confirme la volonté du territoire de faire vivre la musique sous toutes ses formes.



# MICRO-FOLIE

## Un outil culturel au service du territoire

La communauté de communes a déployé une Micro-Folie itinérante afin d'offrir aux habitants un accès de proximité à une large palette de contenus culturels. Elle propose un ensemble d'activités mêlant découvertes artistiques, expériences ludiques et outils numériques innovants.

Ce nouveau service a pu voir le jour grâce au soutien de l'État, via le *Fonds National d'Aménagement et de Développement du Territoire (FNADT)*, qui a financé l'acquisition complète du dispositif.

Inaugurée le 10 juin 2025, la Micro-Folie a entamé sa tournée estivale à la Giat'Box, avant de s'installer à Pontgibaud où elle est restée jusqu'à la fin de l'année.



*Les élus du territoire, les représentants de l'État, de La Villette et les partenaires ont testé le matériel*



Une Micro-Folie, c'est quoi ?

C'est un espace culturel mobile composé de :



**Un musée numérique** avec des centaines d'œuvres issues des plus grands musées (*La Villette, Louvre, Musée d'Orsay, etc.*) consultables sur grand écran ou sur tablettes.



**Des casques de réalité virtuelle**



**Une ludothèque** pour les enfants dès 3 ans : *ateliers de créations artistiques, jeux etc.*



**10**  
animations sur  
juillet/août



**165**  
visiteurs



**Coups de cœur**  
La collection  
Notre-Dame-de-Paris  
et la Réalité virtuelle



Programme des animations disponible sur notre site internet ou sur nos réseaux sociaux.



[microfolie@ccvcommunaute.fr](mailto:microfolie@ccvcommunaute.fr)

## MAISON ARCHÉOLOGIQUE DES COMBRAILLES



**700 visiteurs** entre  
avril et septembre

Une prochaine saison  
pleine de surprises...

Deux temps forts (et gratuits) rythment chaque saison :

- les **Journées départementales de l'Archéologie**, avec une visite guidée spéciale en juin 2025 du dolmen de la Pierre-Fade à Saint-Étienne-des-Champs, organisée en partenariat avec le Département
- les **Journées européennes du Patrimoine**, en septembre, toujours assidûment fréquentées par une cinquantaine de visiteurs chaque année.

L'évènement de la saison 2025 reste l'exposition temporaire, "**Bargoin en Combrailles**". Cette création originale regroupe des objets archéologiques provenant du territoire des Combrailles, souvent exposés pour la première fois et habituellement conservés dans les réserves du musée Bargoin de Clermont-Ferrand. **Une exposition exceptionnelle prolongée d'avril à septembre 2026.**



**En 2026, le musée de Voingt aura 40 ans !**

**L'occasion de renouveler le parcours de visite avec une refonte complète de la scénographie.**

La communauté de communes a retenu la société SAGA (agence d'ingénierie culturelle) pour proposer un nouvel espace et de nouvelles interactions numériques.

**Rendez-vous en 2026 pour découvrir le nouvel espace d'exposition !**



# PROXIMITÉ



## France services, des lieux uniques [et pratiques] pour vos démarches

France services propose un accompagnement humain et personnalisé, donnant accès à une aide auprès de 12 partenaires nationaux et 24 partenaires locaux.

Santé, famille, retraite, droit, logement, impôt, recherche d'emploi, accompagnement au numérique : à moins de 15 minutes de chez vous, les agents des 5 France services vous accueillent et vous accompagnent pour toutes vos démarches administratives du quotidien au sein d'un guichet unique. Une réponse adaptée à chaque situation en un lieu unique.



**France services**

### OBJECTIF

Proposer une offre élargie de services au public, au plus près des territoires.

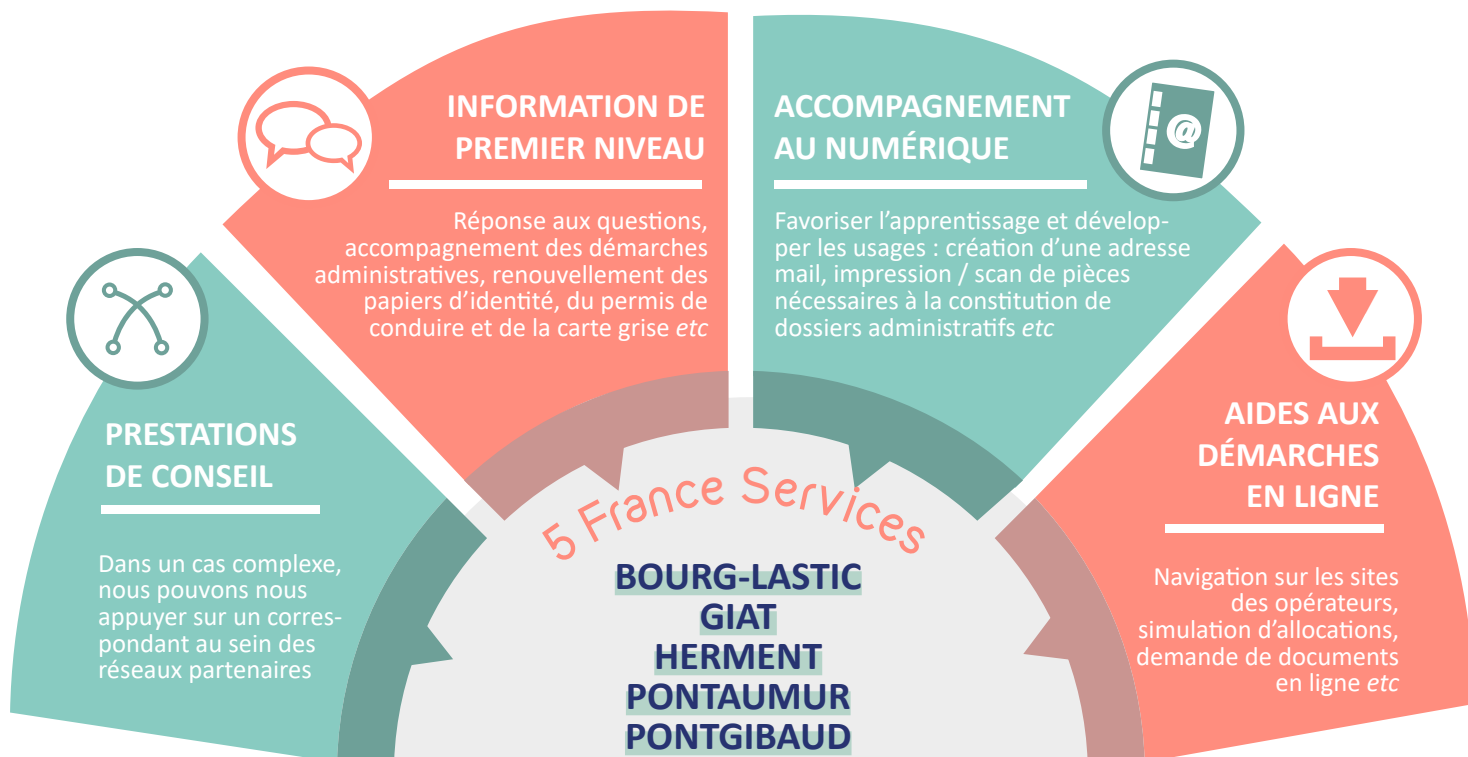

### PARTENAIRES NATIONAUX



### PARTENAIRES ASSOCIÉS



### FRANCE SERVICES ENTREPRISES



## Fréquentation et types de demandes

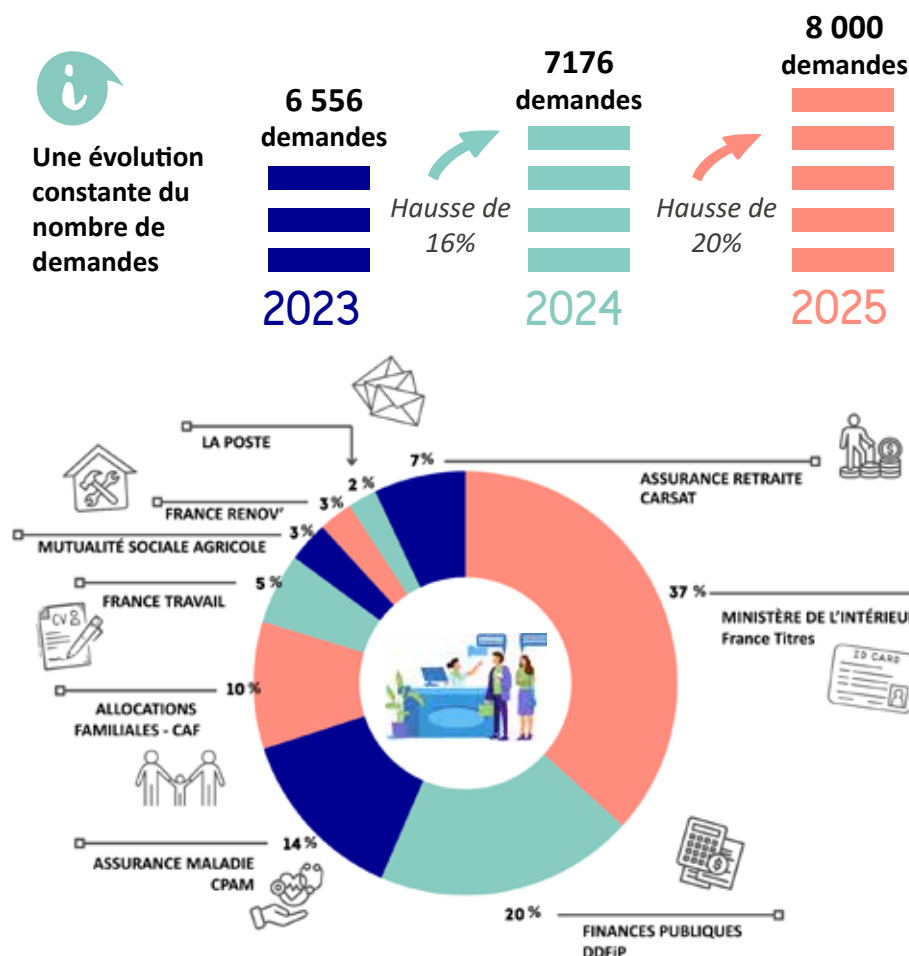

Une augmentation des accompagnements qui démontre l'importance de ce service de proximité apporté à la population. Face à l'augmentation des démarches administratives et de la fracture numérique, France Services est devenu un guichet unique indispensable pour aider la population dans son quotidien.

Cette réussite est le fruit de l'engagement constant et de l'investissement des conseillers France Services, dont la bienveillance et l'expertise garantissent un accompagnement humain et de qualité pour chacun.

## Retour sur... le Forum de l'emploi

Jeudi 9 avril, une vingtaine de recruteurs étaient présents pour accueillir les candidats venus à leur rencontre.

Un large éventail d'offres a été proposé, permettant à plus de 80 personnes en recherche d'emploi ou en reconversion professionnelle d'échanger avec des entreprises locales.

Pour saluer cette initiative en faveur de l'emploi, Madame Pascale RODRIGO, sous-préfète de Riom, a fait le déplacement afin de constater le dynamisme économique du territoire.



## Dispositif de recueil : refaire ses papiers, rien de plus simple !

Un voyage en vue ?

Votre carte d'identité ou votre passeport arrive à expiration ?

Pour faciliter vos démarches, le dispositif de recueil installé dans les locaux de France Services à Pontaurum est à votre disposition. **Vous pouvez y effectuer simplement et rapidement vos demandes ou renouvellements de carte d'identité et de passeport.**

## Vous vous posez la question

*J'ai entendu parler de l'identité numérique... de quoi s'agit-il ?*

Avec France Identité, les titulaires de la carte d'identité électronique peuvent créer une identité numérique sécurisée. **Elle permet de s'identifier facilement en ligne, de signer des documents et de prouver son identité sans transmettre de copie papier.**

Les agents du dispositif de recueil ont reçu la certification de l'identité numérique.

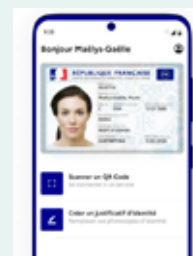

Prendre rendez-vous au dispositif de recueil :

- [www.ccvcommunaute.fr](http://www.ccvcommunaute.fr)
- ou 04 73 79 70 70
- ou flasher le QR Code





# Zoom sur le réseau de tiers-lieux



## Parole d'habitant

Retour d'expérience sur la Micro-Folie présente à Giat Box tout l'été.



J'ai découvert le tiers-lieu de Giat grâce à la Micro-Folie. Depuis, j'ai compris que les tiers-lieux, ce sont aussi de vrais lieux de rencontres culturelles.

Monique, 74 ans



Plus d'infos sur : [www.ccvcommunaute.fr](http://www.ccvcommunaute.fr)

Plateforme de réservation en ligne pour les 2 sites.



Ils nous soutiennent



## Parole de coworker

**Anne-Sophie THOMAS,**  
**Entreprise ASPEKT**  
(entrepreneuse indépendante en communication digitale)

### Comment avez-vous connu le réseau de tiers-lieux ?

Les élus et les équipes de CCV m'ont parlé des espaces de coworking. En participant aux journées portes ouvertes, j'ai tout de suite été séduite.

### Qu'est ce qui vous a intéressé dans ce projet ?

La promesse d'un cadre de travail sérieux sans rigidité. On choisit entre espace partagé ou bureau individuel avec un équipement complet. J'apprécie aussi la flexibilité du réseau : je peux facilement changer de tiers-lieu entre Pontgibaud et Giat grâce à une même plateforme de réservation.

### Quels sont les avantages du lieu ? Ce qu'il vous apporte ?

Travailler dans ces tiers-lieux me permet de rencontrer du monde, de sortir de l'isolement que l'on peut ressentir en travaillant seul... et de partager quelques cafés ! J'aime particulièrement la diversité : on côtoie des personnes de tous horizons. J'y ai noué de belles collaborations, notamment avec une graphiste, pour proposer ensemble une offre locale complète en communication. J'ai quitté les Combrailles à 19 ans pour mes études, et j'y reviens aujourd'hui, mariée et maman de deux enfants. Rejoindre un espace de coworking, c'est une belle façon de me reconnecter à mon territoire et de contribuer à sa dynamique locale.

### Quels arguments pour convaincre de futurs utilisateurs ?

- On vient pour travailler, on reste pour les rencontres ;
- Des lieux à taille humaine ;
- Des tarifs accessibles.

### 3 adjectifs pour qualifier les espaces

Chaleureux  
Fonctionnel  
Accessible

# ÉCONOMIE, HABITAT & MOBILITÉ

## Développement économique



Installation



Création  
reprise



Transmission



Développement  
économique



### Accompagnement à la création et au développement d'entreprises

*Vous avez un projet de création ou de reprise d'entreprise ? Vous souhaitez développer votre activité, rechercher des financements ou mieux connaître le tissu économique local ?*

Quel que soit le stade d'avancement de votre projet, le service Économie est à vos côtés. **Nous vous accueillons, informons et orientons vers les interlocuteurs et partenaires économiques les plus adaptés** (chambres consulaires, réseaux d'accompagnement, structures de financement, etc.). Un service de proximité pour donner vie à vos projets et soutenir le dynamisme économique de notre territoire.



### L'aide financière "Coup de Pouce", un succès qui se poursuit

L'aide « Coup de pouce » est un dispositif destiné à soutenir les petites entreprises de proximité sur le territoire.

**Cette aide financière vise à encourager l'installation, le développement et la pérennité des entreprises**, contribuant ainsi à dynamiser l'économie locale.

Vous avez un projet de rénovation, ou d'acquisition de matériel ? Contactez-nous !

#### BILAN 2024

20 entreprises ont  
bénéficié de l'aide  
pour un montant de  
**46 946 €**

*Elles ont pu investir  
434 305 € dans leurs projets,  
avec le concours de la Région  
AURA qui a cofinancé  
29 370 € de ces  
investissements.*



#### BILAN 2025\*

12 entreprises ont  
bénéficié de l'aide  
pour un montant de  
**29 578 €**

*Elles ont pu investir  
284 226 € dans leurs  
projets, avec le concours  
de la Région AURA qui a  
cofinancé 43 100 € de ces  
investissements.*

\*au 30/09/2025



### Exemple concret !

**Etienne Buisson a ouvert une scierie en octobre 2024 dans un hameau de Villossanges.**

Pour concrétiser son projet, il a été accompagné par la communauté de communes pour monter le dossier FEDER, avec le soutien de la Région.

Il a aussi bénéficié du dispositif financier « Coup de Pouce ».

Selon lui *"Il faut bien préparer son projet, se faire accompagner car on ne connaît pas toutes les aides qui existent"*.



economie@  
ccvcommunaute.fr



### Une volonté de mise en réseau pour favoriser les échanges : premier Upheros

Le 25 septembre dernier, la communauté de communes a organisé à Pontaurum son **premier Upheros Auvergne** (scène ouverte où des entrepreneurs présentent leur parcours et projets), en partenariat avec Marque Auvergne.

Accueillie dans l'ambiance conviviale de la Brasserie du Valhalla, **cette soirée a réuni une quarantaine d'entrepreneurs, porteurs de projets, élus et partenaires** autour d'un objectif commun : *favoriser les échanges et valoriser l'esprit d'initiative locale.*



Six acteurs du territoire ont présenté leurs projets lors d'interventions dynamiques, suivis d'un temps d'échange et d'un apéritif réseautage.

Cet événement marque notre volonté de créer une véritable dynamique locale autour de l'entrepreneuriat et de renforcer les liens entre acteurs du territoire.

# L'habitat au coeur des préoccupations

## Des solutions concrètes pour rénover, adapter et économiser

Afin d'accompagner les propriétaires, qu'ils soient occupants ou bailleurs, dans la rénovation de leur logement, des dispositifs d'aides et d'accompagnement existent.

L'objectif est de lutter contre la précarité énergétique, encourager les travaux d'isolation et de chauffage performants, mais aussi faciliter l'adaptation du logement. On fait le point pour vous aider à y voir plus clair...

### Rénov'Actions, la porte d'entrée de vos travaux



**Rénov'actions63**  
LE SERVICE PUBLIC DE LA RÉNOVATION DE L'HABITAT

Contactez **Rénov'Actions 63**, nous disposons d'un conseiller dédié sur le territoire : **04 73 42 30 72**.

Il s'agit d'un dispositif d'accompagnement **NEUTRE** et **GRATUIT**, quel que soit votre revenu.

## Ré'Habiter Rural



Avec le programme Ré'Habiter Rural, la communauté de communes souhaite redonner vie à ses bourgs et répondre aux besoins en logements. L'objectif est de **favoriser la création de logements sociaux du T1 au T4, adaptés aux jeunes, familles et seniors tout en attirant les opérateurs privés vers nos territoires ruraux.**

**À ce jour, huit communes se sont engagées dans la démarche pour proposer des projets aux opérateurs.**

### TYPES DE CONSEILS

- Informations sur vos droits aux aides financières (*Ma Prime Rénov'*, *Ma Prime Adapt'* etc.) ;
- Appui pour définir les travaux adaptés à votre logement.



### MON PARCOURS "TRAVAUX", à chaque étape, mon conseiller répond à mes questions



Je contacte Rénov'Actions



Je définis mon projet et vérifie mon éligibilité à des aides financières



Je cherche des artisans certifiés pour obtenir des devis



Je dépose ma demande d'aides



Je réalise mes travaux

## Vous vous posez la question



*J'ai entendu parler d'une OPAH, de quoi s'agit-il ?*

L'**Opération Programmée de Rénovation de l'Habitat** est un dispositif permettant de **bénéficier d'aides complémentaires aux aides existantes de l'ANAH**. Elle concerne les propriétaires occupants et bailleurs dans des périmètres spécifiques des centre-bourgs de Bourg-Lastic, Giat, Pontaurmur et Pontgibaud (Petites Villes de Demain).

Pour savoir si vous êtes concernés et éligibles, contactez le conseiller Renov'Actions 63.



### Opération façades



*Vous souhaitez rénover votre façade ?*

**La communauté de communes accompagne les particuliers en matière de rénovation de façades grâce à des conseils architecturaux et des aides financières pouvant aller jusqu'à 1500 €.**

Contactez le service Habitat pour en savoir plus.



habitat@  
ccvcommunaute.fr

# Une mobilité qui se structure avec le Plan de Mobilité Simplifié (PdMS)

## Qu'est ce que le PDMS ?



### UN DIAGNOSTIC CO-CONSTRUIT

Un travail partenarial a été mis en place avec les acteurs et utilisateurs : *questionnaire auprès des habitants, entretien et consultations des partenaires publics et privés.*

Le PdMS a été voté en conseil communautaire le 13 novembre 2025. Une consultation a lieu pendant 3 mois avant validation définitive.



[mobilite@ccvcommunaute.fr](mailto:mobilite@ccvcommunaute.fr)

Le Plan de Mobilité Simplifié est la feuille de route sur 10 ans qui sert à imaginer les déplacements de demain : *transports collectifs, covoiturage, vélo, ...*

Une façon de mieux organiser la mobilité sur le territoire, en pensant aux besoins de chacun.

### LES ENJEUX ISSUS DU DIAGNOSTIC

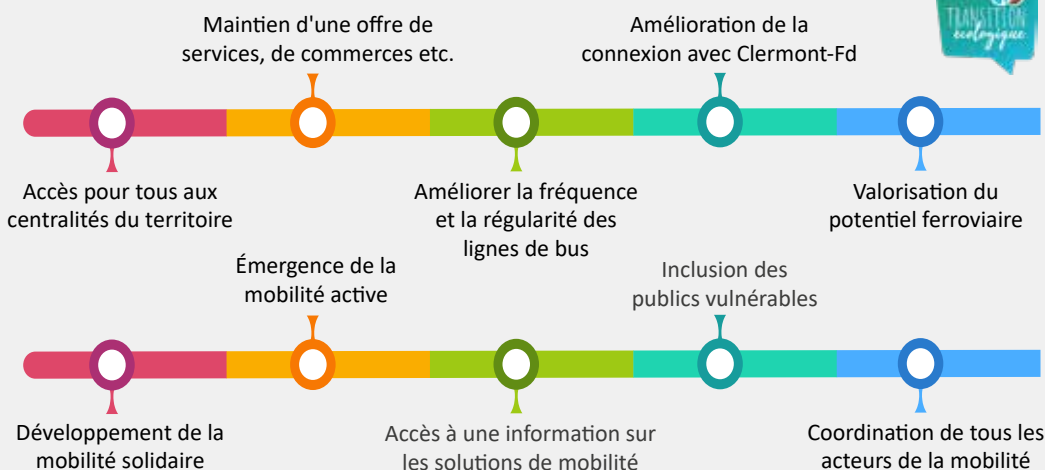

## Le saviez-vous ?



Le territoire est desservi par plusieurs lignes de bus, et bonne nouvelle leur fréquentation est en hausse !

- P53 : Giat - Clermont-Fd
- P52 : Bourg-Lastic - Clermont-Fd
- P46 : Ussel - Clermont-Fd
- 259 : Felletin - Clermont-Fd

### 6 AXES STRATÉGIQUES

- |   |   |  |  |  |   |
|---|---|--|--|--|---|
| <b>Axe 1</b><br>Transports collectifs et connexions entre les territoires | <b>Axe 2</b><br>Mobilités partagées, solidaires et durables | <b>Axe 3</b><br>Mobilités actives et déplacements de proximité | <b>Axe 4</b><br>Accessibilité et équité territoriale | <b>Axe 5</b><br>Information, animation et accompagnement des publics | <b>Axe 6</b><br>Gouvernance et coordination des acteurs |
|---|---|--|--|--|---|

## Retour sur la journée Terre de Bois

### POPSU, un partenariat inédit entre recherche scientifique et action publique

Lauréate du programme, la communauté de communes a travaillé pendant 2 ans à la valorisation de la filière bois et des ressources locales pour mettre en valeur les circuits courts dans la construction.

### Le 25 octobre à Giat, le territoire a célébré le bois et les matériaux locaux.

Une occasion de rencontrer les acteurs de la filière, de découvrir savoir-faire et métiers et de tester des techniques et outils.

Un succès qui a réuni grand public et professionnels, mettant en avant le bois comme filière d'avenir, créatrice d'emplois et de dynamique locale.



### Vos contacts agriculture / forêt

- **Accompagnement à la transmission de son exploitation agricole :** Marie Machat au SMAD des Combrailles > 06 37 41 94 37
- **Echange de parcelles :** Mounia El Guadi au Conseil Départemental > 06 60 30 78 70
- **Animateur forêt :** Antoine Gourdy au Conseil Départemental > 07 63 55 82 78

# POINT TRAVAUX



Le pont bascule de Condat-en-Combraille fonctionne depuis début 2025.

Pour demander vos codes d'accès, contactez les services techniques de la communauté de communes.



[servicetechniques@ccvcommunaute.fr](mailto:servicetechniques@ccvcommunaute.fr)



Réhabilitation d'un bâtiment afin d'accueillir 2 logements et un commerce



Création d'un pôle enfance/jeunesse



Structure d'accueil collectif petite enfance



Extension de la Maison de Santé



Aménagement d'un pont bascule



Aménagement d'une salle multimédia



Aménagement de l'accueil de loisirs



Construction d'une micro-crèche



Extension de l'espace France Services



Construction d'une maison d'assistant(e)s maternel(le)s



Réhabilitation du Moulin de Combas



Le Moulin de Combas à Briffons est en cours de réhabilitation



Projection d'Architecte de la MAM de Bromont-Lamothe



TRAVAUX ACHÉVÉS EN 2025



TRAVAUX EN COURS



PROJETS ET ÉTUDES

# ENVIRONNEMENT



## GEMAPI (Gestion des Milieux Aquatiques et Prévention des Inondations)

### Quels types de travaux ?

Exemples de missions et réalisations de travaux de la communauté de communes financées par les agences de l'eau et le département du Puy-de-Dôme :

- **Aménagements agricoles :**  
5 abreuvoirs, 8 passages à gué, environ 4 km de clôture.
- **Accompagnement des particuliers et communes** concernant leurs projets sur cours d'eau/ zones humides : *financement, démarches réglementaires, etc.*



Berge de cours d'eau avant aménagement d'un abreuvoir



Zone après travaux



### Le saviez-vous ?

La communauté de communes exerce la compétence **Gestion des Milieux Aquatiques et Prévention des Inondations (GEMAPI)**.

Cette compétence transversale a pour objectif principal de maintenir le bon état des masses d'eau du territoire.

ENVIRON **700 km**

DE COURS D'EAU traversent le territoire de la communauté de communes. Leur entretien repose sur la responsabilité des propriétaires riverains.

## SPANC (Service Public d'Assainissement Non-Collectif)

2025

147

**CONTRÔLES\*** (dont 55 de conception, 39 de réalisation et 53 de vente)

\*Données au 1<sup>er</sup> octobre 2025.



**Taux de conformité : 61,50 %**  
depuis 2017 sur 1122 installations contrôlées.



Près de **85 %**

DES INSTALLATIONS NEUVES sont désormais des filières dites agréées (filtres compacts, microstations ou encore filtres plantés de roseaux).



### Besoin d'informations ?

Nos techniciens restent à votre écoute pour répondre à vos questions sur les filières d'assainissement, leurs avantages, les réglementations en vigueur ou encore les solutions les plus adaptées à votre terrain.



spanc@  
ccvcommunaute.fr



### Point sur les subventions

**Subventions de l'Agence de l'eau Adour Garonne \*\***

2024 : 11 DOSSIERS ACCORDÉS > 94 740 € de travaux pour 39 306 € d'aides

2025 : 15 DOSSIERS EN COURS DE TRAITEMENT

**Subventions du Conseil Départemental du Puy-de-Dôme**

2024 : 17 DOSSIERS ACCORDÉS > 156 133 € de travaux pour 28 000 € d'aides

2025 : 27 DOSSIERS EN COURS DE TRAITEMENT

\*\*Bourg-Lastic, Lastic, Messeix, Savennes, Briffons, Saint-Sulpice, Fernoël.

## Petite enfance

# Le Relais Petite Enfance (RPE), un repère pour les familles et les professionnels

Un accompagnement **GRATUIT** pour tous

### Pour les parents et les enfants

- **Information et accompagnement** : conseils sur les modes de garde, soutien dans les démarches administratives...
- **Ateliers d'éveil** : des moments de partage et d'échange pour les petits et les grands !
- **Espaces adaptés** pour s'amuser et rencontrer d'autres enfants.

### Pour les assistantes maternelles

- **Écoute et conseils** : accompagnement dans l'exercice de leur métier.
- **Échange et temps de partage** entre professionnels.
- **Accès à des ressources et des formations** sur la petite enfance.
- **Ateliers d'éveil.**



rpe@  
ccvcommunaute.fr



## Des modes de garde qui se diversifient

Deux micro-crèches sont présentes sur le territoire, offrant ainsi aux familles des solutions de garde variées et adaptées :

- **"La Gare des Chérubins"** à Giat, ouverte depuis septembre 2023.
- **"Terre d'Éveil"** à Chapdes-Beaufort, ouverte depuis avril 2025.

Dans une dynamique partenariale, des projets communs et des sorties partagées sont organisés avec le Relais Petite Enfance.

À RETENIR 2025



**240**  
enfants  
et **176 familles**  
présents aux ateliers

**103**  
familles  
accompagnées  
par le RPE

**134 ateliers**  
organisés sur  
**9 communes**  
(programme à retrouver  
sur notre site internet)

**40**  
assistantes maternelles  
(soit plus de 80 % des  
professionnelles) ont participé  
régulièrement aux ateliers

## Temps fort 2025 : portes ouvertes du RPE en novembre



Musikalire



Snoezelen



Activité manuelle



Médiation animale

## Un soutien à la professionnalisation

**55 %**  
des assistantes maternelles  
se forment régulièrement

Le RPE a organisé plusieurs sessions de formations pour répondre aux besoins spécifiques des assistantes maternelles (sécurité, santé, accueil d'enfant à besoin particulier, les jeux, le sommeil et les pleurs).



## Jeunesse : les accueils de loisirs (ALSH) et les pôles ados, des espaces pour grandir et s'épanouir

### À la découverte des 3 ALSH du territoire !

De 3 ans à l'adolescence, les 3 accueils de loisirs reçoivent les enfants les mercredis, pendant les petites et les grandes vacances.



Plus qu'un mode de garde, ce sont des lieux de vie qui offrent :

- Des activités variées : manuelles, culturelles, sportives...
- Un cadre éducatif basé sur le respect, la vie collective et l'épanouissement de chaque enfant.
- Une ouverture sociale et une intégration favorisant l'expression individuelle et collective.

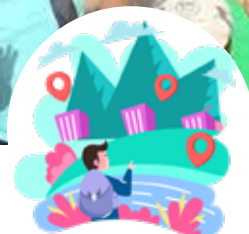

Accueil de loisirs Chavanon  
Combrailles et Volcans  
Bourg-Lastic  
06 42 77 59 46

Planète Loisirs Animation  
Pontaumur  
07 82 84 51 16

Les P'tits Volcans  
Pontgibaud  
06 62 91 64 69

À RETENIR 2025



**735**  
enfants (soit plus  
de 500 familles)  
accueillis dans les  
3 ALSH

**28**  
stages et séjours :  
sports d'hiver,  
poney, pêche,  
Koh-Lanta...



**Des équipes  
qualifiées**  
17 salariés permanents,  
34 saisonniers  
et 12 stagiaires

### Adolescent à la maison ? On a des solutions !

Chaque ALSH est doté d'un **Pôle Ados** qui accueille les jeunes de 11 à 17 ans les mercredis, pendant les vacances scolaires et certains soirs de semaine (selon la structure) en leur proposant des activités, des séjours, des soirées adaptées à leur âge.



En parallèle, CCV a mis en place un accompagnement renforcé des adolescents l'an dernier. L'objectif est de **soutenir les projets éducatifs et d'animations (avec l'appui de la CAF)** : loisirs, citoyenneté, santé, insertion, soirée dansante avec actions de prévention etc.

Rapprochez-vous des ALSH pour en savoir plus !

### Nouveau

#### Permanence de la Maison des ados (MDA)

Une permanence aura lieu une fois par mois dans les locaux du Pôle Enfance Jeunesse de Pontaumur.

#### Missions de la MDA :

- Accueil, écoute et accompagnement des 11-21 ans (difficultés scolaires, familiales).
- Orientation vers des professionnels et actions de prévention (addictions, santé...).
- Médiation entre jeunes, familles et institutions.

Contact : 04 73 16 00 00

Maison  
des ados 63



## Parentalité



## Un travail collectif

## Parentalité : un programme varié pour accompagner les familles

En tant que parent, à chaque étape de la vie d'un enfant, vous êtes confrontés à des questionnements... Être accompagné dans cette mission, c'est s'offrir des clés pour mieux comprendre les besoins de son enfant, mais aussi pour prendre du recul et échanger avec d'autres parents ou des professionnels.

### Des actions gratuites et diversifiées

En 2025, nous avons déployé un programme parentalité varié en collaboration avec différents acteurs locaux :



Le programme parentalité est le fruit d'une collaboration réussie entre :

- le pôle Enfance Jeunesse,
- le Relais Petite Enfance,
- des associations et intervenants qualifiés,
- les établissements scolaires du territoire,
- des professionnels de santé, de l'éducation et des financeurs (CPTS, Contrat Local de Santé, CAF, MSA).

## Echange > Bienveillance > Partage > Écoute > Conseils

### Ateliers et réunions thématiques

Alimentation saine,  
vie affective des ados,  
santé mentale,  
entrée en 6<sup>ème</sup>  
gestion des devoirs.

**60 familles**

"Mon enfant entre en 6<sup>ème</sup>"



### Café des parents Bala'Bulles

Temps d'échange  
informels pour rompre  
l'isolement

**29 familles**

(33 enfants présents  
régulièrement)



Bala'Bulles

### Activités parents/ enfants

**120 enfants**

Jeux de société,  
matinées sportives,  
ateliers de cuisine,  
médiation animale



Matinée motricité

### Événements culturels et préventifs

Théâtre forum sur  
l'alcool chez les jeunes,  
le harcèlement,  
one-woman show sur  
la maladie d'Alzheimer,  
lectures musicales



Santé mentale des ados

[c.brechardverdier@ccvcommunaute.fr](mailto:c.brechardverdier@ccvcommunaute.fr)



## Les actions en faveur de la jeunesse, c'est aussi...

### Un nouveau Pôle Enfance Jeunesse à Pontaurmur

Depuis juillet, le nouveau pôle enfance jeunesse est ouvert ! Fruit d'une rénovation ambitieuse, ce lieu moderne et accueillant centralise désormais l'ALSH, le Relais Petite Enfance (RPE), le Café des Parents (BALA'Bulles), ainsi que les actions dédiées à la parentalité. Un lieu idéal pour recevoir les enfants dans les meilleures conditions.

## Travaux en cours !

De nouvelles structures pour le développement des modes de garde vont voir le jour en 2026 :

- Construction d'une Maison d'Assistantes Maternelles à Bromont-Lamothe ;
- Construction d'une micro-crèche à Bourg-Lastic.

VISITE GUIDÉE !



### Soutien aux écoles du territoire

#### Le RASED (Réseau d'Aide Spécialisée aux Enfants en Difficulté)

Il s'agit d'un dispositif de l'Éducation Nationale visant à aider les élèves en difficulté qui intervient dans les 18 écoles de notre secteur. La communauté de communes finance le dispositif pour le compte des communes.

#### Le réseau des écoles



Les écoles du territoire se retrouvent régulièrement pour des journées sportives, pédagogiques ou culturelles. Une initiative qui permet aux élèves et aux enseignants de se rencontrer, échanger et partager des expériences. CCV finance les frais de transports de ces regroupements.

### Un engagement éco-responsable



En 2025, les équipes Enfance/Jeunesse (ALSH) et le Relais Petite Enfance (RPE) ont travaillé sur une charte de bonnes pratiques écoresponsables, intégrée au Contrat d'Objectif Territorial (COT) afin :

- d'harmoniser les pratiques éducatives autour de principes écologiques et durables ;
- de sensibiliser les enfants et les familles à la protection de l'environnement (*tri des déchets, économies d'énergie, utilisation de matériaux recyclés*).



# ACTION SOCIALE & SANTÉ

En bref !

## Des outils modernisés

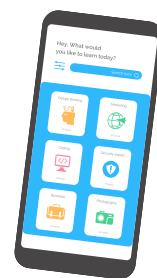

Après 3 ans de fonctionnement, la flotte de smartphone mis à disposition des aides à domicile a été renouvelée.

**68 nouveaux smartphones** ont été distribués aux agents en septembre, facilitant ainsi la télégestion et la communication au quotidien.

## Formations et sensibilisations pour les agents du CIAS

### Sensibilisation à la maltraitance

**20 agents** (aides à domicile et personnel administratif) ont suivi une sensibilisation à la maltraitance avec l'association ALMA 63 (*Allô Maltraitance des Personnes Âgées*), pour mieux repérer et signaler les situations à risque.

**Formation et recyclage du PSC1** (premiers secours) avec la Protection Civile :

- 12 aides à domicile ont obtenu leur PSC1,
- 30 ont suivi une mise à jour de leurs connaissances.

Cela permet au personnel d'acquérir certains gestes qui peuvent leur être utiles aussi bien dans le cadre de leur intervention auprès des bénéficiaires que dans leur vie quotidienne.

### Prévention : acquisition d'aides techniques et formation à leur utilisation

Dans le cadre de sa politique de prévention des risques professionnels, le service a pu acquérir de nouveaux outils ergonomiques pour faciliter le quotidien des agents et des bénéficiaires.

**Une formation pratique, animée par une ergothérapeute, a permis à une vingtaine d'agents d'en maîtriser l'usage.**

Très appréciée, **cette action sera reconduite en 2026** pour permettre à l'ensemble du personnel de se former.



## Un nouveau projet de service

La réforme des Services Autonomie À Domicile (SAD) a donné de nouvelles missions et redéfini le cadre légal (cahier des charges) à respecter.

Le CIAS s'est engagé dans l'ensemble de ces missions.

### 4 MISSIONS OBLIGATOIRES

- 1 Aide et accompagnement des personnes dans les activités quotidiennes
- 2 Répondre aux besoins de soins (2 niveaux)
- 3 Maintien du lien social
- 4 Prévention de la perte d'autonomie et repérage des fragilités

### 2 FACULTATIVES

- 1 Soutien aux aidants
- 2 CRT (Centre de Ressources Territorial)



### Des réunions de travail avec les aides à domicile



**La mise en conformité du projet de services nécessite la refonte des documents et procédures, ainsi que du projet de service.** Ainsi, 8 groupes de travail composés d'aide à domicile se sont réunis pour travailler sur plusieurs thématiques du projet de service : *éthique et bientraitance, prévention des risques professionnels, QVT, coordination, évaluation des besoins et projets d'accompagnement personnalisés.*

## Qualité de vie au travail : les agents donnent leur avis



La Qualité de Vie au Travail (QVT) est au cœur du projet de service. Après plusieurs actions menées ces dernières années, une **nouvelle enquête de climat social a été réalisée afin de connaître le ressenti des agents sur leurs conditions de travail et leur bien-être.**

Une première enquête avait eu lieu en 2021. Quatre ans plus tard, cette nouvelle étude permet de mesurer les évolutions et de définir de nouvelles pistes d'amélioration pour la politique Ressources Humaines et QVT.



### POINTS AYANT LE PLUS PROGRESSÉS

- Relations avec l'encadrement : les agents se sentent mieux accompagnés et respectés.
- Moyens matériels améliorés (mise à disposition de véhicules de service etc).



### AXES DE PROGRESSION À ENVISAGER

- Logiciel de télégestion.
- Confiance entre collègues (impact du turn-over).
- Développement des connaissances des agents sur les éléments de la carrière.

## À retenir



**42 RÉPONDANTS**

Soit 65 % des agents ont participé

### 6 THÈMES ÉVALUÉS

- Organisation du travail
- Conditions de travail
- Moyens matériels et techniques
- Encadrement direct
- Formation et carrière
- Missions

### MOYENNE FINALE POSITIVE

**3.3/4** (idem 2021)

1 = pas du tout satisfait  
4 = tout à fait satisfait

## Prévention et temps d'animations

### Succès du premier ciné-débat à destination des aidants

Le CIAS, en partenariat avec l'Agirc-Arrco, a organisé le 3 juillet 2025 un ciné-débat autour du documentaire "Mon vieux" d'Élie Semoun. Après la projection, une psychologue, un médecin gériatre et des acteurs locaux ont répondu aux questions et présenté les services disponibles pour les aidants.

**Près de 70 personnes** ont participé à cet événement dédié à l'accompagnement des proches en perte d'autonomie.



### Semaine Bleue 2025

Le 7 octobre à Bromont-Lamotte, Mme Virginie Dufayet, juge des tutelles, accompagné de Mme Laurence Balles, mandataire judiciaire, a présenté les mesures de protection juridique comme l'habilitation familiale ou le mandat de protection future, à travers des exemples concrets. Une quarantaine de personnes ont assisté à cette conférence.

La Semaine Bleue s'est poursuivie avec le forum « Bien vieillir chez soi » à Condat-en-Combrailles, la projection d'un film avec la nouvelle Micro-Folie et des actions intergénérationnelles organisées par le RPE et les accueils de loisirs.



### Actions santé ?



### Un projet "d'ordonnance verte"

La communauté de communes et la CPTS Haute Combrailles et Volcans ont été retenues par l'ARS Auvergne-Rhône-Alpes pour un projet de santé environnementale intitulé « Ordonnances vertes ». En 2025, **15 femmes enceintes du territoire ont pu bénéficier** gratuitement, sur orientation médicale, **d'un panier de légumes bio et locaux chaque semaine pendant 6 mois, ainsi que de trois ateliers d'information sur les perturbateurs endocriniens** présents dans l'alimentation, les cosmétiques et l'air intérieur.

Cette action vise à encourager des habitudes de vie plus saines au moment clé de la périnatalité, période propice à l'acquisition de nouveaux réflexes pour l'enfant et sa famille.



# L'ACTU DE NOS PARTENAIRES

## Initiative : Capillum, première filière de recyclage des cheveux

Depuis 2019, Capillum (start-up clermontoise) développe la première filière de recyclage de cheveux en France.

En effet, Capillum transforme les cheveux collectés chez les coiffeurs en solutions innovantes : absorbant pour dépolluer les zones portuaires et les océans, paillage écologique et naturel pour accélérer la croissance des plants.

**Cette année, la Communauté de communes a soutenu cette initiative en finançant 100 % de la cotisation annuelle pour les coiffeurs souhaitant rejoindre le dispositif.**



En 2025, déjà **12 coiffeurs** sur les 23 installés sur notre territoire ont choisi d'adhérer à ce dispositif.



Ce partenariat est renouvelé pour 5 ans.

***Vous êtes coiffeur de notre territoire, pas encore adhérent, ça vous tente ? Contactez-nous !***



### Chiffre clé

**4000 tonnes de déchets capillaires** sont produits chaque année

### Économie circulaire

Collecte

Production

Revente



### Témoignage

**Magali Sanne,**  
**Salon de coiffure à Pontgibaud**

J'ai découvert CAPILLUM dans l'émission "Qui veut être mon associé ?". La démarche me semblait intéressante mais difficile à mettre en place. En 2025, grâce au partenariat proposé par la communauté de communes, j'ai pu me lancer. Je dépose désormais les cheveux collectés dans un point relais.

Je suis ravie de participer à cette initiative : un geste concret pour l'environnement, qui donne du sens à notre métier. Je compte bien poursuivre l'aventure.



Rejoignez  
le réseau  
solidaire !

**Vous voulez aider les personnes en difficulté de mobilité de votre territoire ?**



Offrez votre disponibilité pour un aller et/ou un retour à une personne sans solution de transport.

Pour chaque trajet réalisé >> une indemnisation de 0,22 €/km

**Nous contacter :**

06 15 43 79 78 | [reseausolidaire@pfm63.fr](mailto:reseausolidaire@pfm63.fr)



### Qu'est-ce que Tous Mobiles ?

C'est un service de mobilité solidaire mettant en relation des conducteurs bénévoles avec des bénéficiaires empêchés de mobilité du territoire de Chavanon Combrailles et Volcans.

### Pourquoi devenir bénévole ?

Rejoindre l'association Tous Mobiles, c'est aider près de chez vous, créer du lien avec les habitants et renforcer la vie locale. Devenir bénévole, c'est aussi participer à des temps de formation et d'échanges conviviaux proposés pour construire une véritable communauté d'entraide.

Sans obligation : vous êtes libre d'accepter ou de refuser les trajets proposés.

### Pour aller où ?

Le service peut être utilisé pour tous types de déplacements : se rendre chez son médecin, ses commerçants, sa famille, ses administrations, etc. En moyenne, les trajets réalisés sont d'environ 40 km aller-retour.

# Des circuits de randonnée pour s'oxygéner et découvrir !

## LA VALLÉE DE LA CLIDANE Bourg-Lastic



Niveau  
intermédiaire



Départ de l'ancienne Maison de Pays



10 km sur 3h env.



La Vallée de la Clidane offre une belle randonnée à travers forêts, ruisseaux et paysages de vallons. Le sentier permet de découvrir le patrimoine local, comme un ancien moulin ou une stèle de la Résistance. Entre nature sauvage et présence du viaduc de l'A89, le parcours offre un contraste étonnant. *Praticable toute l'année.*

## CHEMIN DES RONZIÈRES Miremont



Balade  
familiale



Départ depuis le parking derrière la Mairie



6,8 km sur 2h env.



Cette boucle offre de superbes vues sur le plateau des Combrailles et l'église Saint Bonnet, inscrite aux Monuments Historiques. Le sentier suit les méandres du Sioulet, rivière découpant sa vallée dans un paysage propre aux Combrailles. *Accessible toute l'année, ce circuit convient aux marcheurs occasionnels.*

## SENTIER DES BOIS Verneugheol



Balade adaptée  
aux petits



Départ au lieu-dit Coussat (entrée du village, à droite)



4 km sur 1h15 env.



Nouveau !  
Le Sentier des Bois est une balade au cœur du milieu forestier. Facile d'accès, le sentier invite à découvrir la faune et la flore locales grâce à des panneaux ludiques. Idéal pour une promenade nature en famille, loin du bruit et du stress.



## ASTUCE : TÉLÉCHARGEZ L'APPLICATION RANDO COMBRAILLES AUVERGNE

Pratique, ludique et intuitive

Google Play



Apple Store



## En bref !

### GR®89 – Chemin de Montaigne

- Poursuite des échanges pour améliorer en continu la sécurité du tracé ;
- Un randonneur qui effectue 3 à 6 étapes du chemin chaque année partage son expérience sur son blog ([rlr.me/qhDCwflE](http://rlr.me/qhDCwflE)). En 2025, il a traversé notre territoire.

### Travail sur les chemins de petite randonnée

- Sept circuits ont été labellisés « Intérêt Combrailles » et sont référencés sur l'application Rando Combrailles Auvergne ;
- Installation de compteurs de passage, en partenariat avec le SMADC (Moulin de Combas, marais de Saint-Pierre-le-Chastel).



## Carte aux trésors

Le 7 novembre 2025, 1 526 000 téléspectateurs étaient devant la **Carte aux Trésors spéciale "Combrailles"**. Une belle mise en valeur de notre territoire (avec notamment un passage à la Maison Archéologique des Combrailles). Pour revoir l'émission : <https://tinyurl.com/2jzw6azs>

## Nos actualités au quotidien



[www.ccvcommunaute.fr](http://www.ccvcommunaute.fr)



Chavanon Combrailles et  
Volcans Communauté



ccv\_communaute



Communauté de  
Communes Chavanon  
Combrailles et Volcans



Chaîne Youtube  
ccvcommunaute



CHAVANON  
COMBRAILLES  
& VOLCANS  
COMMUNAUTÉ

## Une équipe à votre service

### 3 SITES D'ACCUEIL

#### SITE DE BOURG-LASTIC

4, route de Tulle  
63760 BOURG-LASTIC

#### SIÈGE : PONTAUMUR

6, avenue du Marronnier  
63380 PONTAUMUR

#### SITE DE PONTGIBAUD

5, rue du Frère Genestier  
63230 PONTGIBAUD

### OUVERTURE

Du lundi au jeudi :  
de 9h à 12h30 et de 13h30 à 17h  
Le vendredi :  
de 9h à 12h30 et de 13h30 à 16h30

Numéro et mail uniques pour  
l'ensemble des sites

**04 73 79 70 70**

[contact@ccvcommunaute.fr](mailto:contact@ccvcommunaute.fr)



*Halle des Sports Maurice Battut  
à Pontaumur : un équipement à disposition  
des établissements scolaires et associations*

## Outil pratique



Annuaire des commerçants,  
artisans, entreprises  
et associations du territoire